ПО БЛАГОСЛОВЕНИЮ ЕПИСКОПА БАЛАКОВСКОГО И НИКОЛАЕВСКОГО ИННОКЕНТИЯ

12 +

БАЛАКОВСКИЕ ЕПАРХИАЛЬНЫЕ ВЕДОМОСТИ

НОЯБРЬ, 2026 № 11 (46)

Казанский храм — живое свидетельство веры







4 ноября, в день празднования Казанской иконе Божией Матери, епископ Балаковский и Николаевский Иннокентий совершил Божественную литургию в храме в честь Казанской иконы Божией Матери города Балаково.

За богослужением владыке сослужили настоятель храма иерей Максим Ивчук, клирики Свято-Троицкого кафедрального собора г. Балаково протоиерей Сергий Шумов, диакон Тимофей Улямаев. Богослужебные песнопения исполнил хор храма под управлением регента Натальи Сафаровой.

По окончании Литургии по случаю престольного праздника был совершен праздничный молебен с крестным ходом, чтением Евангелия и кроплением святой водой, была освящена надвратная икона, расположенная над входом в храм, освящено коливо, возглашено многолетие.

В завершение богослужения настоятель храма священник Максим Ивчук поприветствовал владыку от лица прихожан и поблагодарил за совместное служение. Епископ Иннокентий обратился к собравшимся со словом проповеди. Архипастырь поздравил прихожан с 80-летием основания храма в честь Казанской иконы Божией Матери и пожелал им укрепления прихода и развития разных сторон приходской жизни, обрести всем единство и единодушие в силе и духе.

Указом епархиального архиерея епископа Балаковского и Николаевского Иннокентия в связи с 80-летием со дня основания храма Казанской иконы Божией Матери города Балаково Архиерейских грамот были удостоены: директор воскресной школы «Лествица» Екатерина Леонидовна Харламова, педагоги воскресной школы «Лествица»: Гульнара Флюровна Загорулько и Наталья Петровна Семёнова, певчие храма: Лариса Владиславовна Агапова и Юлия Павловна Гребнева, сотрудницы храма: Юлия Дмитриевна Миронова, Наталья Сергеевна Марсенкова и Мария Сергеевна Фокина, прихожанки храма: Антонина Васильевна Трегубенко, Елена Михайловна Уткина, Юлия Николаевна Храмова, Галина Павловна Назарова, Валентина Николаевна Крячкина, Маргарита Ивановна Шаравлёва, Светлана Ивановна Москвичёва.

В завершение богослужения на территории храма прошла общая трапеза.

Об истории Казанского храма читайте на стр. 4–5.

ЦЕРКОВЬ

К юбилею Предстоятеля: избранные слова из проповедей Святейшего Патриарха Московского и всея Руси Кирилла

стр. 3

ТВОРЧЕСТВО

О красоте земной, небесной и душевной: работы участников Международного конкурса «Красота Божьего мира» от Балаковской епархии

стр. 6–7

НАШИ СВЯТЫЕ

Окончание серии публикаций о святом праведном Александре Юнгерове, пресвитере балаковском: любимые наставления подвижника благочестия

стр. 8

АРХИПАСТЫРЬ

Епископ Иннокентий принял участие в Патриаршем богослужении

20 ноября в кафедральном соборном Храме Христа Спасителя в Москве Святейший Патриарх Московский и всея Руси Кирилл вместе с Предстоятелями и представителями Поместных Православных Церквей, сонмом архиереев и духовенства Русской Православной Церкви совершил Божественную литургию. В этот день Предстоятелю Русской Православной Церкви исполнилось 80 лет.



Балаковская епархия направила поздравительный адрес Святейшему Патриарху Кириллу с пожеланиями крепости телесных сил и благословенных трудов во славу Христа и Его Святой Церкви.

Богослужение возглавили: Блаженнейший Патриарх Антиохийский и всего Востока Иоанн X, Блаженнейший Патриарх Святого града Иерусалима и всей Палестины Феофил III, Святейший Патриарх Московский и всея Руси Кирилл, Святейший Патриарх Сербский Порфирий, Блаженнейший Митрополит Чешских земель и Словакии Ростислав. Предстоятелям сослужили архиереи Поместных Православных Церквей, собор архиереев Русской Православной Церкви, в числе которых был епископ Балаковский и Николаевский Иннокентий.

Заседание Издательского совета

17 ноября в Москве состоялось очередное заседание общего собрания членов Издательского совета Русской Православной Церкви под председательством митрополита Калужского и Боровского Климента. В работе собрания также участвовал епископ Балаковский и Николаевский Иннокентий. В ходе заседания рассмотрены итоги работы Издательского совета за вторую



половину 2026 года. Членам Совета была представлена новая книга — монография священника Николая Тарнакина «Ленинградская духовная академия (конец 1940-х — середина 1960-х гг.): образование и наука». Состоялось рассмотрение других вопросов из плановой деятельности Издательского совета.

МИЛОСЕРДИЕ

Посещение подопечных центра ночного пребывания

5 ноября помощник руководителя отдела социального служения Балаковской епархии Оксана Чугунова вместе с добровольцами волонтерского общества «БлагоДарю64» храма Рождества Христова г. Балаково и сестрами милосердия балаковского сестричества во имя святой преподобномученицы великой княгини Елисаветы посетили подопечных центра ночного пребывания города Балаково. На встрече шла речь о выборе жизненных ориентиров, в частности, была затронута важнейшая тема профилактики зависимостей, разрушительного влияния пагубных привычек на судьбу человека, его душу и отношения с близкими.

Участники встречи посмотрели фильм «Меня это не касается», созданный под руководством известного миссионера протоиерея Александра Новопашина. Эта картина предельно честно показывает изнанку наркозависимости: ежедневную борьбу за выживание, чувство безысходности и ту глубокую боль, которую переживают семьи, столкнувшиеся с этой бедой. После просмотра состоялось обсуждение.



Сестры милосердия передали желающим нательные крестики, а также молитвы о здравии и укреплении душевных сил. Встреча завершилась чаепитием.

МИССИЯ

Просветительские встречи

16 ноября в г. Балаково прошли просветительские встречи приглашенного гостя из Саратова — руководителя миссионерского отдела Саратовской епархии, руководителя Центра апологетической миссии по Приволжскому федеральному округу священноинока Луки (Кузьмина) — со студентами БФ СГЮА, БИТИ НИЯУ МИФИ, Губернаторского колледжа на тему «Механизмы деструктивного влияния: секты и опасные идеологии». Будущим инженерам, юристам и технарям кандидат философских наук, преподаватель Саратовской духовной семинарии, настоятель подворья Свято-Никольского мужского монастыря — храма благоверных князей страстотерпцев Бориса и Глеба г. Саратова, эксперт по сектоведению священноинок Лука (Кузьмин) рассказал про деструктивное сектантство и экстремизм — о методах вербовки в секты, обработку сознания и сектантские манипуляции,



о критическом мышлении и распознаваниях манипуляций. Отец Лука привел реальные примеры из своей практики, когда люди, желая стать лучше, духовнее, богаче или здоровее, попадали в состояние сектозависимости и теряли все, что имеют — духовное и физическое здоровье, время и деньги. Священник отметил, что сейчас важно предупреждать об опасности сектантства и рассказывать об их методах, чтобы люди были защищены, поскольку секты активно используются в качестве инструмента геополитического влияния. Гость также ответил на вопросы студентов.

В тот же день вечером в епархиальном духовно-просветительском центре прошла встреча отца Луки с духовенством, сотрудниками епархии и прихожанами на тему «Православие в современный период: вызовы и перспективы».



17 и 18 ноября состоялись просветительские встречи в учебных заведениях г. Пугачёва, г. Маркса и с. Ивантеевка. Лекции были посвящены теме «Механизмы деструктивного влияния: секты и опасные идеологии», слушателями которых стали студенты Пугачёвского гидромелиоративного техникума, Ивантеевского политехнического лицея, Марксовского сельскохозяйственного техникума и медицинского колледжа. Во встречах приняли участие благочинные округов протоиерей Владимир Растопшин и протоиерей Валерий Генсицкий. С будущими медиками, технарями, юристами отец Лука обсудил сектозависимость, как не попасть в секту, как не стать жертвой манипуляций, как помочь близким выбраться из зависимости, как обрести смысл жизни и веру.

Лектор также посетил отдел МВД России по Марксовскому району, где была проведена встреча с сотрудниками о профилактике экстремизма.

Встречи прошли по благословению епископа Балаковского и Николаевского Иннокентия и организованы руководителем миссионерского отдела Балаковской епархии иереем Димитрием Волковым.



Без остатка принадлежать Богу и людям

20 ноября 2026 года исполнилось 80 лет Предстоятелю нашей Церкви — Святейшему Патриарху Московскому и всея Руси Кириллу. Он родился в Ленинграде в семье священника. После школы работал техником-картографом, затем окончил духовные семинарию и академию. В 1969 году принял монашеский постриг с именем Кирилл и начал свое пастырское служение. 27 января 2009 года Поместный Собор избрал его Патриархом. Ныне уже более 17 лет он возглавляет Русскую Православную Церковь. В этом выпуске газеты мы собрали несколько ярких фрагментов из проповедей, выступлений, авторских программ и интервью Святейшего.



О Патриаршем служении

«Нет и не может быть в жизни Патриарха ничего личного, частного: он сам и вся его жизнь без остатка принадлежат Богу и Церкви, его сердце болит о народе Божием, особенно же о тех, кто отпал от церковного единства и кто еще не обрел веру. Патриаршее служение является особым духовным подвигом. Этот подвиг невозможно нести в одиночку или при поддержке ограниченного круга единомышленников. В этот подвиг через молитвенное общение и соборное делание вовлекается весь епископат, вся полнота Церкви со всем многообразием дарований, присущих ее членам».

Через Церковь является душа народа

«Самая важная миссия Церкви — это призывание Святого Духа, епиклезис, как мы говорим, употребляя греческое слово. Епиклезис есть не только молитва призывания Святого Духа — это жизнь во Христе, это открытое Ему навстречу сердце, это мужественное и честное исповедание веры во Христа Спасителя и в Святую Троицу».

«Церковь — это община, открытая миру, в которой стираются все человеческие противоречия. Даже очень богатый человек стоит среди бедных, и люди высокопоставленные — вместе с простым народом... Ту же роль Церковь призвана играть и в международных отношениях. Через веру, через религию, через Церковь является душа народа...».

«Мы должны сознавать, что способны по природе своей действительно стяжать Духа Святого и преобразить себя и окружающий нас мир».

«Дай Бог, чтобы святость стала не чем-то канонически изображенным на фресках и не всегда понятным современному человеку, но чтобы святость стала желанной, чтобы она становилась целью, чтобы к достижению святости устремлялись люди».

«Церковь заботится о самом главном. Церковь Божия, в отличие от всех других институтов, заботится о том, чтобы мера любви была велика и чтобы предел любви не могла положить даже смерть. А значит, Церковь заботится о самом главном — о человеческом счастье».

О вере, морали и нравственности

«Соединить православную веру и евангельскую мораль с повседневными мыслями, чаяниями и надеждами людей означает помочь им ответить на сложнейшие мировоззренческие и этические вопросы современности. Вера станет понятной и реально востребованной, несмотря на всю множественность и противоречивость существующих в обществе взглядов и убеждений тогда, когда человек осознает и глубоко прочувствует несомненную правоту и силу того послания, которое Сам Бог передает людям через Свое Откровение. Не может человеческая мысль и человеческое слово быть сильнее слова Божия. И если эта очевидная истина не становится очевидной для многих людей, то означает сие только то, что красота и убедительность Божественного слова помрачается тем, что сегодня мы называем "человеческим фактором"».

«Воспитание личности на основе нравственных принципов христианства дает человеку возможность стоять на действительно прочной основе. Мы знаем, что от фундамента зависит прочность здания. Прочный фундамент — стоит здание долго. А если фундамент непрочный, с изъянами, уж не говоря о зыбкой почве, то на этом месте может быть построено прекрасное здание, но через некоторое время оно разрушится».

«Для того чтобы иметь добрые мысли, чтобы этих мыслей было больше, чем злых, чтобы эти мысли реализовывались в поступках, нужна вера, нужна связь с Богом».

Свобода и счастье

«Человек становится свободным, а значит, и счастливым, когда он со Христом».

«Свобода, как говорит слово Божие, есть в первую очередь свобода от греха, свобода от зла. Если мы делаем выбор в пользу добра, тогда свобода реализуется в соответствии с Божиим замыслом. Тогда и созидается личность, тогда и созидаются добрые общественные отношения, тогда Бог присутствует в истории...».

Наука и религия — разные способы постижения

«Можно сказать, что религия, наука и искусство — это разные способы постижения мира и человека, познания мира человеком. У каждого из них свой инструментарий, свои методы познания, они отвечают на разные вопросы. Наука, например, отвечает на вопросы "как?" и "почему?". Религия — на вопрос "для чего?". <...> Если наука занята вопросом о том, как на Земле появилась органическая жизнь, то религия — для чего появилась жизнь.

Наивно прочитывать Книгу Бытия как учебник по антропогенезу. Но равно контрпродуктивно искать в учебниках по биологии или физике ответ на вопрос о смысле жизни».

О России, ее истории и культуре

«Россия — это не только страна, это целая цивилизация, это тысячелетняя история, сплав многих культур, это огромной силы, в том числе духовной, исторический путь, историческая традиция».

«Самые важные смыслы русской культуры, самые яркие черты русского характера неразрывно связаны с православным христианством, сохранившим в чистоте учение Древней Церкви. Неслучайно даже зарубежные теоретики цивилизационного учения, рассуждая о России как об особом культурно-историческом явлении, говорят о нашей цивилизации как о православной».

«Русская история требует защиты со стороны гражданского общества. Мы не имеем права на безразличие перед лицом попыток ее злонамеренного искажения, мы должны уберечь от разрушения ее ключевые вехи. Это те рубежи, которые мы не имеем права сдать. Ведь сами исторические факты, свидетельствующие о духовной силе нашего народа в годы побед и об извлеченных горьких уроках в годы смут, способны остановить экспансию разрушительных социальных энергий».

«Если посмотреть на историю нашего народа, то легко убедиться, что всякий раз, когда мы старались строить свою жизнь в соответствии с верой, с мудрыми мыслями, мы добивались успеха».

«Если люди не знают историю, они снова и снова повторяют ошибки своего народа, ошибки предшествующих поколений».

О семье

«Семья есть школа любви, школа благочестия, школа человеческого счастья».

«Семья — это малая Церковь, которая соединяет людей воедино и несет особую ответственность за воспитание детей».

«Семья не только помогает человеку познавать окружающий мир, но и научает его любви, доброте и состраданию, дает важнейшие нравственные представления и ориентиры».

«Чтобы достойно пройти жизненную дистанцию, нужно очень хорошо себя подготовить: умственно — через образование, духовно — через веру, через молитву, и тогда Господь будет с вами».

Подготовила
Людмила ДОРОНИНА



12 ноября в Духовно-просветительском центре Балаковской епархии открылась фотовыставка, рассказывающая о жизни и трудах Предстоятеля. В воскресных школах и на приходах прошли показы документальных фильмов «Ничего не бойся, кроме Бога», «Патриарх».

Дом, ставший храмом

В этом году начинается празднование знаменательной даты в истории православия на нашей земле — 80-летие храма в честь Казанской иконы Божией Матери города Балаково, старейшего действующего прихода города и единственной церкви, открытой здесь в послевоенное время. История скромного кирпичного дома на улице Братьев Захаровых отражает судьбу православия всего саратовского Левобережья. Она рассказывает нам о том, как вера пережила гонения, как приход выстоял под надзором властей и как литургическая жизнь храма связала три поколения балаковских христиан — дореволюционное, советское и современное.



Молитвенный дом, в будущем — храм в честь Казанской иконы Божией Матери

Город без храма

В годы советской власти Русская Православная Церковь была гонимой: духовенство и миряне арестовывались и осуждались к ссылкам и тюремным заключениям, многие из них были приговорены к высшей мере наказания. Храмы у верующих отбирались и разрушались. Такая же ситуация сложилась и в Саратовской области: к июню 1941 года в результате антицерковной кампании в Саратовской епархии не осталось ни одного действующего православного храма, а большинство духовенства было расстреляно или находилось в лагерях и ссылках. Архиепископ Андрей (Комаров), назначенный в 1941 году в Саратов правящим архиереем, не мог прибыть на кафедру именно потому, что ни в городе, ни в области не действовало ни одной церкви.

В богатом купеческом городе Балаково до революции 1917 года было построено четыре больших православных храма: Христорождественский, единоверческий Никольский, Троицкий собор и Иоанно-Богословская кладбищенская церковь. В течение 1930-х годов они были закрыты и разрушены, а священство церквей — репрессировано. Уцелела только старообрядческая Троицкая церковь (ныне кафедральный собор Балаковской епархии), где в 1930-е годы размещался колхозно-совхозный театр.

Лампада Казанской иконы: свет в тяжелые годы

Изменения в отношении государства к Церкви произошли в годы Великой Отечественной войны. После встречи советского руководства с митрополитами Сергием (Страгородским), Алексием (Симанским) и Николаем (Ярушевичем) в сентябре 1943 года по стране пошла первая волна возрождения церковной жизни: некоторых священников возвращали из тюрем и лагерей, верующим разрешали регистрировать приходские общины, открывать церкви и молитвенные дома.

В первые послевоенные годы балаковская община добивалась у местных властей разрешения на открытие в городе молитвенного дома. По некоторым сведениям, это произошло в 1946 году. Поскольку больших денег у общины не было, прихожане собрали средства на приобретение здания всем миром и выкупили у местного врача обычный кирпичный дом на тогдашней окраине города по адресу: улица Братьев Захаровых, 119. Символично, что молитвенный дом был назван в честь Казанской иконы Божией Матери, святого образа, которому молились русские люди в годы Смуты, с которым ополчения Минина и Пожарского освобождали Москву от поляков.

В этом здании всем миром была сделана реконструкция — разобраны внутренние перегородки, пристроена алтарная часть (апсида), возведен иконостас, на крышу молитвенного дома был поставлен купол с крестом. Так старейший из ныне действующих храмов Балакова начал свою жизнь не как величественная постройка, а как переоборудованный частный дом, как «последняя лампада» города, свет которой не погас за все десятилетия атеистической пропаганды. Официально Казанский храм был открыт уже в 1947 году незадолго до празднования Пасхи — 9 апреля в Великую Среду Страстной Седмицы.

Пастыри маленького храма

Первые полтора десятилетия жизни прихода были временем постоянной тревоги и неустроенности приходской жизни. Это было связано с тем, что советская власть продолжала следить за каждым шагом священников — настоятелей снимали, переводили в другие места служения, вынуждали покидать приход. По свидетельству старожилов, с 1947 по 1961 год в маленьком молитвенном доме сменилось двадцать два настоятеля — целая череда пастырей, полный список имен которых еще не восстановлен.

Сегодня известны имена некоторых из них: архимандрит Иосиф (Воропаев), протоиереи Алексий Шереметьев, Сергий Ивличев, иереи Михаил Арчажников, Павел Шумов, Михаил Еремин и другие. Каждому из них доводилось нести крест служения в условиях постоянного пристального контроля и давления со стороны властей, касавшихся вмешательства во внутриприходскую жизнь, хозяйственную деятельность прихода. Начальная история прихода знает и более драматические примеры: в июле 1947 года за «участие в антисоветской церковной организации» вместе с группой прихожан в Балаково был арестован и осужден на десять лет лишения свободы священник Николай Баннов.

И всё же церковные службы совершались регулярно. В храм приходили сотни людей — не только из самого Балакова, но также из окрестных сел Балаковского и других районов саратовского Левобережья. Здесь крестили, венчали, отпевали. Здесь в трудное время узнавали слово утешения, здесь сохранялась связь поколений с Церковью Христовой. Именно этот молитвенный дом на сорок лет стал для всего города и района единственным местом, где продолжалась евхаристическая жизнь.

Людей на службе бывало настолько много, что настоятель балаковского молельного дома протоиерей Сергий Ивличев обращался к городским властям с просьбой



Протоиерей Сергий Ивличев



Духовенство и прихожане Казанской церкви

о передаче верующим пустующего здания бывшей старообрядческой Троицкой церкви, где после войны размещались складские помещения. Однако инициатива священника вызвала острое недовольство уполномоченного по делам Русской Православной Церкви по Саратовской области, по настоянию которого отца Сергия перевели на другое место службы.

Служение протоиерея Анатолия Шумова

В результате частых переводов священников Казанский храм какое-то время оставался без настоятеля. В 1961 году балаковский церковный староста отправился в Саратов просить у правящего архиерея священника. Ответ саратовского епископа вошел в историю прихода: «Мы вам последнего священника даем. Если не удержите его — церковь закроем». «Последним священником» оказался 29-летний выпускник Саратовской духовной семинарии священник Анатолий Шумов. Никто тогда не знал, что вместе с этим молодым священником в маленький балаковский молитвенный дом придет целая эпоха — двадцать семь лет бессменного служения в Казанской церкви.

Отец Анатолий трудился на износ. При его участии и на средства прихожан построили сторожку, подкопали подвал и установили котел отопления (до этого храм топили дровами), провели водопровод и газифицировали здание, оборудовали трапезную. По приглашению настоятеля ленинградские художники расписали стены храма иконографическими образами и евангельскими сюжетами.

Писатель Анатолий Приставкин, работавший одно время в Балаково и лично знавший отца Анатолия, оставил такое свидетельство: «Работал Шумов по-мужицки: весь световой день. С шести утра на ногах... А он в обед перешел улицу, мокрый от пота, скинул тяжкую рясу, умылся и, как бы извиняясь, сказал, что не может побыть со мной, там у него еще исповедь, да отпевание, да крещение... Так до ночи».

Иногда с отцом Анатолием в Казанской церкви служили другие священники, например, отец Василий Сусин, который с конца 1960-х и до конца 1980-х годов по благословению архиепископа Саратовского и Вольского Пимена (Хмелевского) заменял священников на приходах Саратовской епархии в период отпусков и болезней. Когда замена не требовалась, отец Василий служил за штатом в Казанском храме Балаково.

О том, сколько народа в Балаково посещало архиерейские службы, свидетельствуют дневниковые записи архиепископа Пимена (Хмелевского), неоднократно совершавшего богослужения в стенах Казанской церкви. 2 августа 1975 года им сделана запись: «Литургию служил в Балакове, в Казанском молитвенном доме. Произнес проповедь о смирении. Благословил около 1000 прихожан». За свои труды на благо Церкви отец Анатолий был возведен в сан протоиерея, в 1986 году был удостоен ордена святого равноапостольного князя Владимира III степени — довольно редкое для приходского священника той эпохи признание его заслуг. Сколько балаковцев и жителей района крестил отец Анатолий за три десятилетия — не сосчитать. Старшее и среднее поколения балаковцев до сих пор помнят его как своего крестного отца, духовника, наставника. Для многих он стал представителем самой Церкви в городе.

Казанская церковь в наши дни

Переломным для Русской Православной Церкви стал перестроечный 1989 год, когда государственные власти начали возвращать отобранные храмы. В Балакове Церкви было передано здание бывшего старообрядческого Троицкого храма — уникальное творение архитектора Ф. О. Шехтеля и единственное не разрушенное церковное здание города, которое за советские десятилетия успело побывать театром, зерноскладом и Дворцом культуры завода имени Дзержинского. Первым настоятелем Троицкой церкви стал протоиерей Анатолий Шумов, а первыми прихожанами стали прихожане Казанской церкви. Образно выражаясь, Казанский храм со всем своим убранством, церковной утварью и святынями «переехал» на ул. Набережную: в Троицком храме даже приставной престол был освящен в честь Казанской иконы Божией Матери. Сам молитвенный дом на улице Братьев Захаровых опустел — в нем какое-то время размещался швейный цех, потом здание пустовало, а затем в нем открылась воскресная школа Троицкого храма.

Казалось бы, история скромного молитвенного дома на этом должна была закончиться. Но в начале 2000-х годов было принято решение возродить в доме на улице Братьев Захаровых церковную жизнь и восстановить в нем храм. Дело поручили сыну отца Анатолия протоиерею Сергию Шумову, и это стало еще одним живым звеном преемственности: сын восстановил храм, в котором его отец отслужил почти три десятилетия. 6 апреля 2004 года епископ Саратовский и Вольский Лонгин (ныне митрополит Симбирский и Новоспасский) освятил антиминс для возрожденного храма. За последнюю четверть века в храме служили священники Элизбар Маркин, Олег Варначев, Аркадий Клименко, Сергий Волков, Сергий Сафаров; настоятелем в настоящее время является иерей Максим Ивчук. За время их служения были отремонтированы кровля, солея, алтарь, подвальные помещения, восстановлена отопительная система, установлены новый иконостас и звонница, благоустроена территория. При храме действует воскресная школа. Сам приход относительно небольшой, но постоянный и очень сплоченный. Два раза в году — на «летнюю Казанскую» и «осеннюю Казанскую» — сюда на праздничное богослужение приходит множество горожан и прихожан других городских храмов, как бы символизируя единство духовной колыбели, которой для балаковцев является церковь Казанской иконы Божией Матери.

Павел СОЛОВЬЕВ



Отец Анатолий Шумов со своей семьей



Духовенство и работники Казанской церкви



Во дворе храма



Настоятель храма священник Максим Ивчук



4 ноября 2026 года Божественную литургию в храме совершил епископ Балаковский и Николаевский Иннокентий



Балаковский храм в честь Казанской иконы Божией Матери в наше время

О красоте земной, небесной и душевной

В ноябре 2026 года были подведены итоги регионального этапа XXII Международного конкурса детского творчества «Красота Божьего мира», посвященного Году единства народов России, в номинациях «Основная тематика» и «Роспись по фарфору» в двух возрастных группах: 9–12 лет, 13–17 лет. Конкурс организован совместно Синодальным отделом религиозного образования и катехизации и Центром образовательных и культурных инициатив «Поколение». Этот конкурс посвящен красоте земной, небесной и душевной, отображая которую в рисунках дети выражают свои мысли, чувства, переживания, отношение к ближним, к миру. Приглашаем наших читателей взглянуть на окружающий мир вместе с участниками конкурса от Балаковской епархии — в чистоте сердца, простоте и непосредственности, открыто и беззлобно, и главное — в полном доверии Богу и людям.

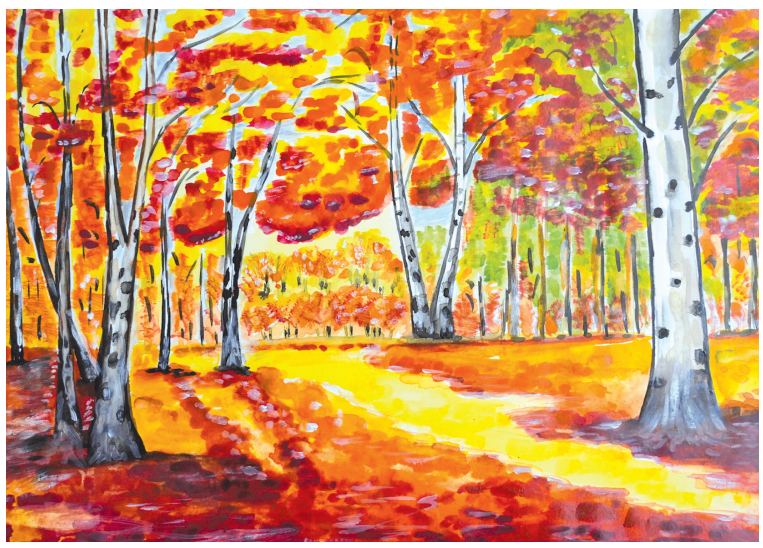

Черняева Варвара, 13 лет, «Осенняя красота»



Точилкина Арина, 11 лет, «Тихая обитель»



Головизин Евгений, 10 лет, «Народов много — страна одна»



Горьковая София, 10 лет, «Край родной, навек любимый!»



Аскарова Мария, 10 лет, «Мама, папа, я»



Смирнова Милана, 9 лет, «Моя малая Родина»

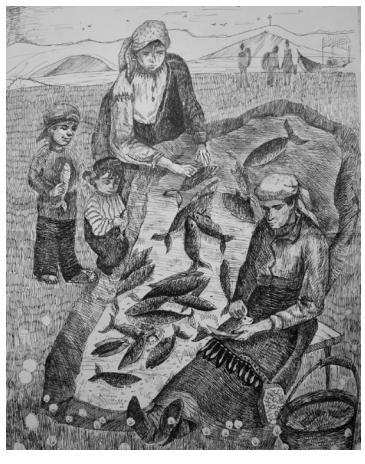

Юхновская Ксения, 13 лет, «Волжские рыбачки»



Радаева Дарина, 12 лет, «Наш родной дворик»



Рюмина Мария, 10 лет, «Свет и красота этого мира»



Кухаева Варвара, 15 лет, «Символ России»



Бородина Мирослава, 11 лет, «Семейные традиции»



Кондратьева Глафира, 14 лет, «Традиции моего народа»



Бондарчук Варвара, 13 лет, «Гулянье на Масленицу»



Минаева Алиса, 13 лет, «Яблочный Спас»



Кочерова Софья, 15 лет, «Хоровод дружбы народов Поволжья»



Солопова Татьяна, 13 лет, «Свято-Троицкий храм»



Денисова Арина, 12 лет, «Край мой родной»



Харламова Марина, 12 лет, «Моя малая Родина»



Копылова Яна, 15 лет, «Вера вечна, вера славна, наша вера православна»

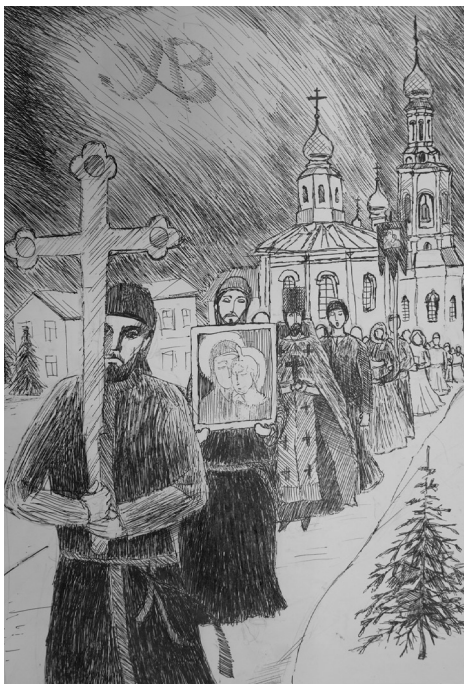

Аскаров Серафим, 13 лет, «Крестный ход на Казанскую»



Сумина Анастасия, 13 лет, «Христос воскресе»



Черткова Алина, 14 лет, «На стыке поколений»

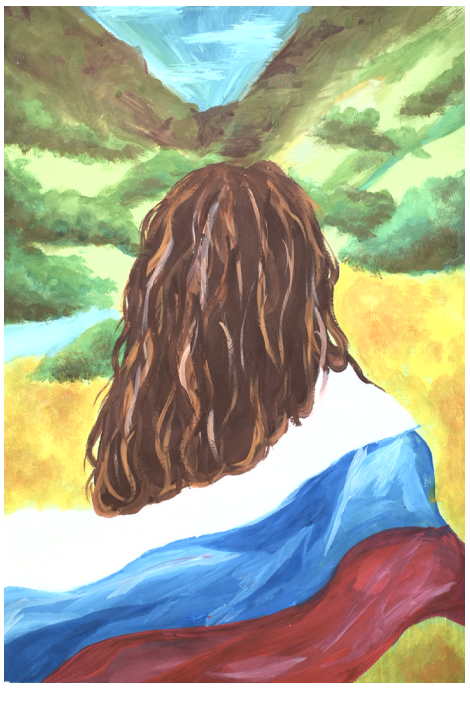

Блохина Арина, 14 лет, «Под флагом России»



Бирюкова Ксения, 15 лет, «День народного единства»

Любовь никогда не перестает

В этом выпуске завершается серия публикаций о святом праведном Александре Юнгерове из издания начала XX века «Жизнеописания отечественных подвижников благочестия 18 и 19 веков» (начало см. в № 11(34), ноябрь 2025 года, № 6(41), июнь 2026 года, № 7(42), июль 2026 года, № 9(44), сентябрь 2026 года, № 10(45), октябрь 2026 года).

Любимые наставления святого

В заключение приведем несколько любимых и часто повторяющихся покойным наставлений.

1. Крест Христа и христианина. В надгробной часовне о. Александра поставлено изображение распятого Иисуса Христа, со струившимися потоками крови, с открытыми еще глазами и с подписью: *Приидите ко Мне вси, труждающиеся и обремененные, и Аз упокою вы* (Мф. **11**, 28). Это изображение с подписью означает сущность наставлений о. Александра. Он имел обычай, держа крест с изображением потоков крови Спасителя, говорить богомольцам: «Вот, смотрите, что терпел за вас Бог Спаситель, как струилась Его святая кровь, — нам ли за наши грехи не следует безропотно терпеть неприятности и огорчения земные?! Нет, терпи и терпи, христианин,— в этом твой покой. Ударят тебя в правую щеку, говори: "Прости меня Христа ради"; ударят в левую, тоже повторяй: "Прости меня Христа ради"; повалят на землю и будут ногами пинать, опять тверди: "Прости меня Христа ради и пожалей себя!" — вот как нужно терпеть все неприятности. А что терпели мученики? Какие страдания? Теперь кровавого мученичества нет, а есть бескровное мученичество. Его нужно терпеть безропотно».

2. Смирение христианское. На замечание одного генерала, что ему «отец его завещал, чтобы не терпел, если кто на ногу наступит», а непременно «отплачивал и защищал свою честь», о. Александр задал вопрос: «А где Иисус Христос родился и положен был младенцем? В вертепе и яслях. Отчего Он — Бог и Владыка мира — не потребовал от Ирода приличного Себе дворца и не заявил со гневом: "Как вы смели не дать Мне места?" Вот пример для христианской защиты своей "чести". Так и мы должны поступать: *честию друг друга больша себе творяще*, а не отыскивая и требуя ее от других».

3. О проявлении любви и снисходительности к людям покойный обычно повторял руководственную Апостольскую заповедь: *любы долготерпит, милосердствует, любы не завидит, не превозносится, не гордится, не ищет своих си, не раздражается, не мыслит зла... вся любит, вся терпит* (1 Кор. **13**, 4–8). Произносимое с обычной сердечной теплотой это наставление в устах покойного какое сильное умиротворяющее значение имело и как многих ободряло, согревало, оживляло!

4. О подавании милостыни бедным и степени траты на нее имущества обычно о. Александр говорил так: когда сядешь за стол, то разрежь кусок хлеба пополам, половину возьми себе и съешь, а другую половину отдай нищим. Конечно, кусок был образом всего имущества, половину коего предлагалось раздавать (см.: Лк. **3**, 11).

5. Строго относясь к упорным грешникам и лицемерам, о. Александр был **снисходителен ко всем кающимся**, а тем более «плачущим» о грехах. Первый его совет был: «Если и согрешишь в чем, вольно или невольно, вздохни пред Богом о своем грехе, и Господь, как мать ищущего ее ребенка, снова примет тебя с любовью в Свои отеческие объятия и простит твой грех». И сколь многих исцелял этот мудрый совет и возвращал к доброй жизни!..

6. Проведший всю жизнь в местах, населенных раскольниками, и знакомый с их разными хитростями, о. Александр очень не любил раскольническое перстосложение и на «приемах» требовал, **чтобы все молились «по-православному»**, а иначе никакой пользы в своих страданиях и скорбях не получат.

Много и других подобных советов и наставлений высказывал о. Александр, но и приведенных довольно для оценки его.

Память об отце Александре

Исполнилось уже 9 лет со дня блаженно-радостной кончины о. Александра, но память о нем в Чагре и ее окрестностях не замирает, а может быть, и увеличивается.

В начале 1902 года последовало следующее распоряжение покойного преосвященного Самарского Гурия: «Поставить в обязанность священнослужителям Чагринского женского монастыря, в летнее время, когда бывает хорошая погода, после Литургии, ежедневно отправлять с благоговением краткие литии на могиле почившего протоиерея о. Александра Юнгерова, а зимой и в ненастные дни — в храме. Пусть память о нем свято сохраняется в св. обители во веки веков... Если он усердно молился за нее при жизни, то тем усерднее помолится за нее в загробной жизни, по мере молитвенного памятования о нем в оной священнослужителей и монашествующих св. обители».

Это распоряжение, говорится в предыдущих частях резолюции, было вызвано желанием балаковских почитателей покойного. Но, конечно, таковых почитателей было немало и из других мест. Устроена на могиле о. Александра часовня, в коей и совершается — в летнее время ежедневно, а в другое время по особым просьбам — поминовение покойного и близких заказчикам умерших родных и братий. В полу часовни устроено открывающееся отверстие (западня) к могиле, в которое спускаются и берут земли с могилы. Обыкновенно ежегодно весной насыпается несколько возов земли на могилу, а к осени она вся уже разбирается, и снова под отверстием образуется глубокая яма. Эту землю благочестивые богомольцы берут себе «на освящение домов», для исцеления от болезней себя, скота, на свои поля, дворы и огороды, уносят и с молитвой посыпают всюду. Так, Господь и по смерти прославляет почивших и их могилы. В часовне некоторое время висела и епитрахиль, носившаяся покойным, но в весенний Николин день 1907 года (когда не досмотрели убрать ее), вся была «разодрана» и разнесена богомольцами небольшими кусочками по домам, где они будут свято хранить эти кусочки и передавать из рода в род. Доселе цел и домик, в коем жил почивший, с сохранением всей обстановки, бывшей при нем, и даже постели, на которой он скончался. И сюда каждый посетитель считает долгом зайти помолиться, поплакать, приложиться ко кресту, «бывшему в его руках», к иконам, пред коими «он молился и лобызал» их, к епитрахили, которую он носил, посмотреть и на всю его немудрую обстановку и место последнего его вздоха. И с радостью уходят, как бы «побывавши на личном приеме у о. Александра». Так, *любовь никогда не перестает* (1 Кор. **13**, 8). И этот заветный домик, в котором было пролито так много молитвенных слез покойным, а равно слез скорби, покаяния и радости его посетителями, уповаем, будет сохранен из любви к покойному обителью, как хранят в Шамордине домик о. Амвросия, и в других обителях домики и келии дорогих покойников... И часовня, и домик могли бы рассказать не мало о благодеяниях почившего посетителям, как было и при жизни его, но пусть святое хранится в сердцах их, доколе не будет воли Господней на поведание о сем.

Подготовила
Наталья САХАРОВА

БАЛАКОВСКАЯ ЕПАРХИЯ ПРОДОЛЖАЕТ СБОР СРЕДСТВ



Было принято решение увековечить память покровителя балаковской земли — святого праведного Александра Чагринского — установкой памятника на территории Свято-Троицкого кафедрального собора г.Балаково. Этот святой на протяжении 38 лет нес свой духовный подвиг в Троицкой церкви Балаково (ныне утраченной).

2026 год ознаменован рядом юбилейных дат, связанных с праведным Александром:

— 205 лет со дня рождения,
— 125 лет со дня кончины,
— 25 лет со дня канонизации.

На 20 ноября собрано 290 тысяч 21 рубль. Необходимая сумма для памятника: 2 млн рублей.

Пожертвование можно перевести на счет Балаковской епархии по QR-коду или положить в ящик для пожертвований «На памятник святому Александру Чагринскому» в храмах епархии.

Главный редактор – Н.С. САХАРОВА
Заместитель главного редактора – Л.Л. ДОРОНИНА
Фото на первой полосе – Л.Л. ДОРОНИНА
Дата выхода в свет 24 ноября 2026 г.
Распространяется в храмах Балаковской епархии
Одобрено Синодальным отделом по взаимоотношениям Церкви с обществом и СМИ Русской Православной Церкви. Свид. № 335 от 06.06.2023 г.

Учредитель и издатель – Религиозная организация «Балаковская епархия Русской Православной Церкви (Московский Патриархат)»
Адрес издателя и редакции: 413865, Саратовская обл., г. Балаково, ул. Советская, 70
E-mail: info-balakovo@mail.ru
Газета зарегистрирована Управлением Федеральной службы по надзору в сфере связи, информационных технологий и массовых коммуникаций по Саратовской области. Свидетельство о регистрации ПИ № ТУ64-00627 от 17 апреля 2023 г.

Отпечатано в саратовском филиале ООО «Типография КП-Москва», 410033, Саратов, ул. Гвардейская, д. 2А, офис 21.
Тираж 2000 экз. Заказ № 864. Цена свободная.
Время подписания номера в печать: 19.00 по графику – 20.00, фактически – 20.00.

Материалы газеты «Балаковские епархиальные ведомости» читайте на сайте https://eparhia-balakovo.ru

Если вам больше не нужна газета, то вы можете принести ее в храм. Пожалуйста, не используйте газету в бытовых целях и не выкидывайте в мусор.